



L'Echo de l'Interco

Bulletin d'information de la Communauté de Communes du Pays de Cruseilles

N°12 Mai 2011



Sommaire

- ÉDITO
- INAUGURATION STEP
- BUDGET 2011
- CENTRE NAUTIQUE
- FESTIVAL «ACCORDS EN COEUR»
- CYCLOSPORTIVE
- STRUCTURE PETITE ENFANCE
- BRÈVES ET AGENDA
- VILLY-LE-BOUVERET

**COMMUNAUTÉ DE
COMMUNES DU PAYS DE
CRUSEILLES**

Bureaux :
268 route du Suet
74350 CRUSEILLES

Tél. : 04 50 08 16 16
Fax : 04 50 08 16 20

E-mail :
ccpc@ccpaysdecruseilles.org
Site :
www.ccpaysdecruseilles.org

Édito

Un budget 2011 conforme à nos prévisions et à nos engagements.

Le vote du budget est, par nature, la décision la plus importante que la CCPC est appelée à prendre dans l'année, puisqu'elle conditionne la réalisation de tous les autres projets.

Afin de le préparer dans les meilleures conditions, il a été précédé par plusieurs commissions d'arbitrage et un débat d'orientation budgétaire. Grâce aux efforts réalisés, la situation financière de la Communauté de Communes du Pays de Cruseilles est conforme à nos prévisions. C'est donc un budget qui s'inscrit dans la continuité de l'exercice 2010, dans un contexte national et international inchangé. Afin d'aller plus loin et d'optimiser la gestion financière des exercices à venir, la CCPC travaille à l'élaboration d'un Programme Pluriannuel d'Investissement qui passera par la validation de l'assemblée des élus du territoire en 2012.

Le Conseil Communautaire a ainsi entériné, mardi 5 avril, son budget

primitif pour l'année 2011, un budget de 27 481 000 millions d'euros, voté à l'unanimité, un budget de continuité et de reconduction mais aussi un budget maîtrisé en cohérence avec nos objectifs de début de mandat.

Cela se traduit, pour ce 2^{ème} trimestre, par l'ouverture d'un office du tourisme, l'ouverture de la structure petite enfance, la fin des travaux des réseaux d'Andilly/Cernex, la fin de la 1^{ère} tranche du stade des Ébeaux, le lancement des travaux de la place du Noiret à Cruseilles en coordination avec la commune de Cruseilles... des services supplémentaires offerts aux habitants qui sont conformes à nos engagements.

Ce mois de Mai annonce également l'ouverture de la saison nautique. Une saison qui sera ponctuée d'une programmation d'animations en soirée, gratuites, riches et variées. Vous trouverez également l'agenda d'été des événements des communes du territoire.

Je vous souhaite un bel été.

Gilles Pecci

Président de la Communauté de
Communes du Pays de Cruseilles

Inauguration de l'extension de la station d'épuration de Copponex

En ce vendredi 1^{er} avril, le Président de l'Assemblée Nationale, le Sous-préfet, les Sénateurs, les Conseillers généraux, le Président de la Communauté de Communes et les élus locaux ont inauguré l'extension de la station d'épuration de Copponex.

Cet ouvrage est conçu pour faire face au développement démographique et économique des communes adhérentes Andilly, Copponex, Saint-Blaise. En se dotant de cette station d'épuration, parfaitement adaptée dans le paysage, notre territoire illustre, dans un esprit de solidarité, toutes les possibilités qui s'offrent pour organiser la prise en compte d'un certain nombre d'impératifs : la Loi sur l'Eau, le schéma directeur d'assainissement, le Contrat de rivière. Et ce, dans un esprit de développement maîtrisé et accompagné, avec une rationalisation de la collecte des eaux usées de plusieurs communes, une mutualisation des moyens et des compétences et enfin avec un plan de financement optimisé.



Coupé du ruban par M. Accoyer

Et ce, dans un esprit de développement maîtrisé et accompagné, avec une rationalisation de la collecte des eaux usées de plusieurs communes, une mutualisation des moyens et des compétences et enfin avec un plan de financement optimisé.

Sur la base de résultats 2010 légèrement excédentaires, le Conseil Communautaire, lors de sa séance du Ce document a été unanimement validé. En effet, l'élaboration du budget primitif 2011 a été conduite en

Qu'est-ce-que le budget ?

Préparé par l'exécutif local (Président et Vice-présidents) et approuvé par l'Assemblée Délibérante (Conseil Communautaire), le budget est l'acte qui prévoit et autorise les recettes et les dépenses pour une année donnée. Il doit être équilibré. Acte prévisionnel, appelé budget primitif, il peut être modifié ou complété en cours d'exécution par l'assemblée délibérante. Ces modifications s'appellent : des décisions modificatives (DM) ou budget supplémentaire (BS).

BP 2011 : Dépenses de fonctionnement

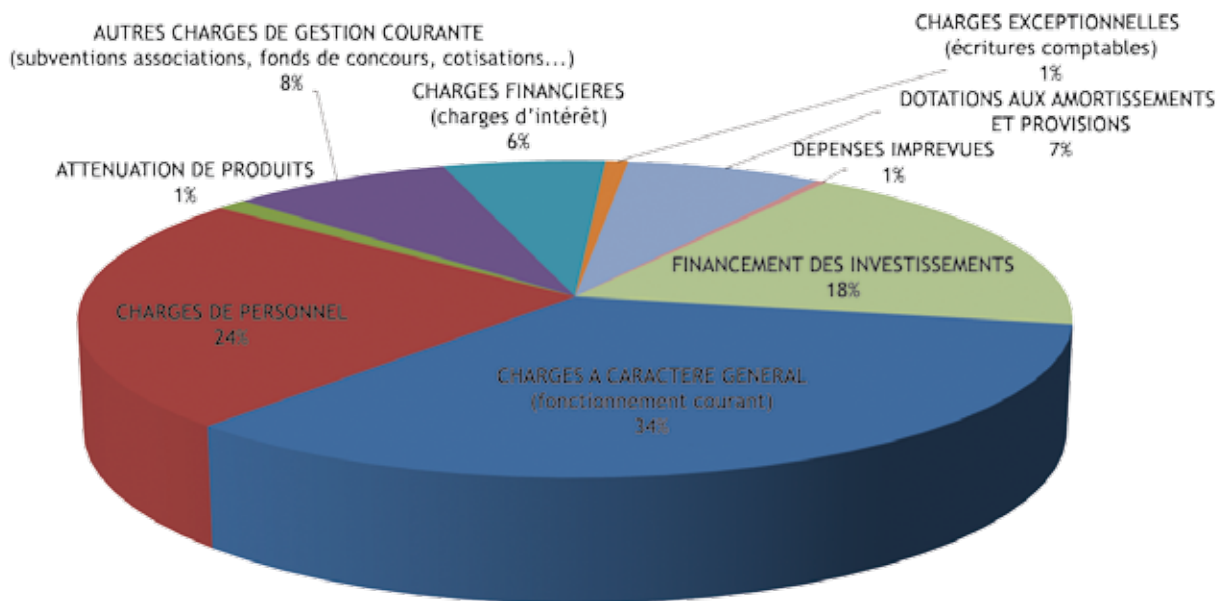

Investissement 2010 : Présentation par compétence (BG - AEP - EU)

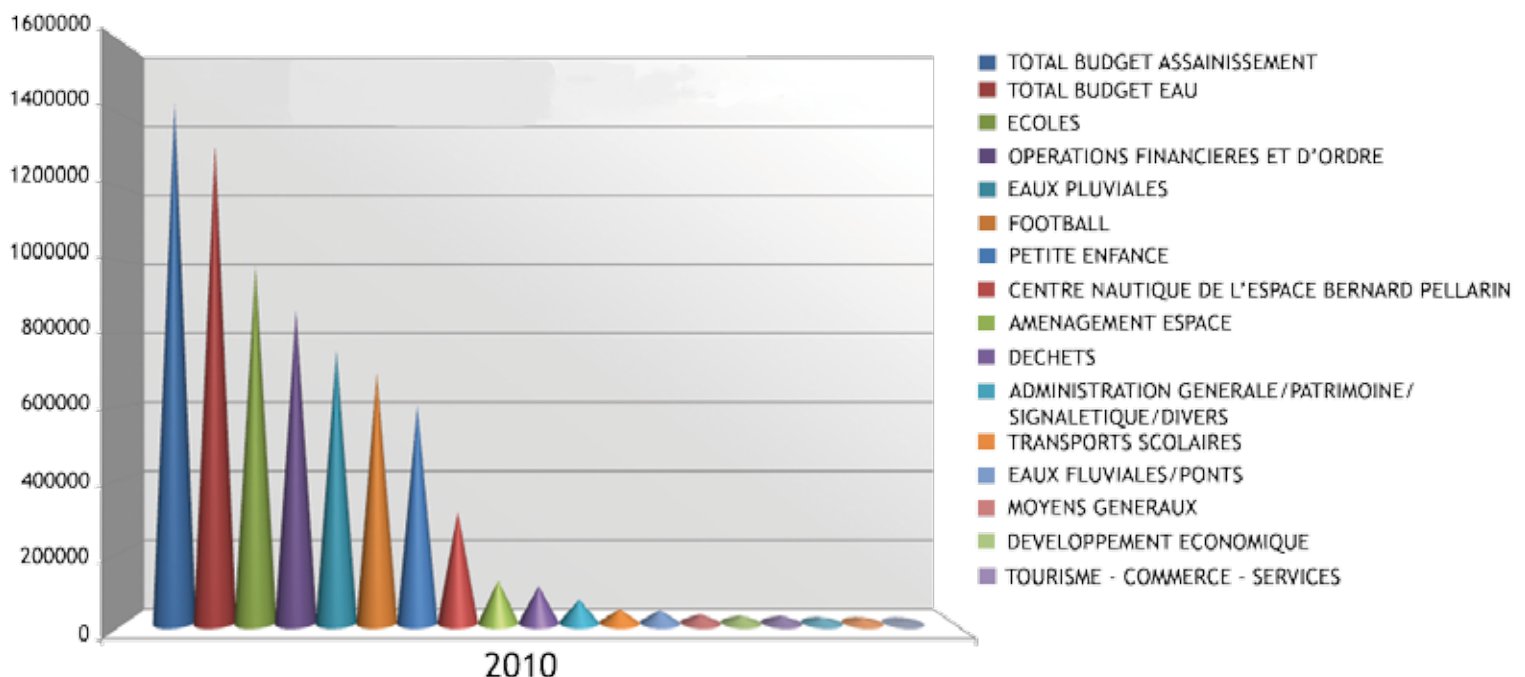

prévisions et à nos engagements

5 avril 2011, a voté un budget aux ressources optimisées et aux dépenses maîtrisées.
complète transparence et concertation avec l'ensemble des Maires et des Vice-Présidents.

Présentation du BP 2011	Fonctionnement		Investissement	
	Dépenses prévisionnelles	Recettes prévisionnelles	Dépenses prévisionnelles	Recettes prévisionnelles
Budget général	9 035 000,00	9 035 000,00	8 805 000,00	8 805 000,00
Budget eau	1 972 000,00	1 972 000,00	2 282 000,00	2 282 000,00
Budget assainissement	1 634 000,00	1 634 000,00	3 753 000,00	3 753 000,00
Totaux	12 641 000,00	12 641 000,00	14 840 000,00	14 840 000,00

	Dépenses prévisionnelles 2011	Recettes prévisionnelles 2011
Totaux généraux (fonctionnement et investissement tous budgets)	27 481 000,00	27 481 000,00

Le Conseil Communautaire maintient les taux d'imposition et le montant des redevances

Compte tenu de la conjoncture économique, le Conseil Communautaire n'a pas souhaité augmenter la pression sur les ménages et les entreprises du territoire. Aussi, le principe de reconduire l'ensemble des taux et redevances a-t-il présidé à l'élaboration budgétaire. Toutefois, dans le cadre de la réforme de la fiscalité locale, certains taux subissent une variation automatique.

En effet, le taux de la taxe d'habitation a été augmenté d'une fraction de la part départementale : il passe automatiquement de 7,15 % à 11,31 %. De même, le taux de la taxe foncière (non-bâti) a été majoré de 40,89 % à 42,87 %. Enfin, le taux de la cotisation foncière des entreprises a été augmenté d'une fraction des taux départemental et régional : il passe de 11,52 % à 15,62 %.

Pour le contribuable, ces modifications sont sans incidence. Seuls les destinataires du produit fiscal sont différents.

Taux d'imposition et redevances	2010	2011
TAUX D'IMPOSITION		
- Taxe d'habitation	7,15%	11,31%
- Taxe foncière (bâti)	7,55%	7,55%
- Taxe foncière (non bâti)	40,89%	42,87%
- Cotisation foncière des entreprises	11,52%	15,62%
- Taxe d'enlèvement des ordures ménagères	10,07%	10,07%
REDEVANCE EAU POTABLE		
Part fixe (abonnement)	55,00 €	55,00 €
Part variable (€/m ³)	1,97 €	1,97 €
Part variable (€/m ³) de 601 à 1 200 m ³	1,32 €	1,32 €
Part variable (€/m ³) supérieure à 1 201 m ³	1,07 €	1,07 €
REDEVANCE EAU POTABLE		
Part fixe (abonnement)	35,00 €	35,00 €
Part variable (€/m ³)	1,80 €	1,80 €

Centre nautique de l'Espace Bernard Pellarin

C'est reparti pour une nouvelle saison estivale au centre nautique de l'Espace Bernard Pellarin. Baignade, cours de natation pour enfants et adultes, cours d'aquagym, vous sont de nouveau proposés.

Horaires d'ouverture

JUIN - JUILLET - AOÛT

Lundi au samedi 11h00 - 20h00
Dimanche 9h30 - 20h00

Inscriptions

Nombre de places limitées, possibilité d'inscription en ligne:

<https://sites.google.com/site/dronieres/>

Contact

04 50 44 12 68

dronieres@ccpaysdecruseilles.org

Pour plus d'infos, visitez le site Internet de la CCPC

www.ccpaysdecruseilles.org

Les équipements,

Deux bassins, un espace détente avec solarium, location de transats et lounge bar... Ambiance Club !
Un service de restauration simple et divers à midi ainsi qu'une restauration à thème proposée lors des animations.
Un terrain de beach volley et des aires de pique-nique pour un moment de loisirs et de détente.

Ouverture du 28 mai au 31 août 2011

Une eau à 28° entre Annecy et Genève



Stages adultes du 4 juillet au 26 août (séance de 60 min)
du lundi au vendredi de 19h à 20h

Stages enfants du 4 juillet au 26 août (séance de 30 min)
du lundi au vendredi 8h30, 9h05, 9h40 ou 10h15

Aquagym du 1^{er} juin au 26 août (séance de 45 min)
du lundi au vendredi de 19h à 20h

Cet été, la CCPC propose un florilège d'animations en soirée



Vendredi 24 juin à 19h45: «Soirée Karaoké + DJ Michou»

Vendredi 22 juillet à 19h45: «Soirée Dance Floor»



Vendredi 12 août à 19h45:

«Soirée Country avec Lilly West et les Sweet Men»



Vendredi 1^{er} juillet à 19h45:

«Soirée Jazz et variétés» avec l'orchestre de l'école de musique



Vendredi 26 août à 19h45 : « Soir d'été en pays de Savoie » par le groupe Sainfoin du pays des Bornes

**ANIMATIONS
GRATUITES**



LA SALÈVE - BORNES - GLIÈRES

Samedi 9 juillet 2011



Samedi 9 juillet 2011, la Communauté de Communes du Pays de Fillière et la Communauté de Communes du Pays de Cruseilles organisent, en partenariat avec Annecy Cyclisme Compétition, la seconde édition de la Cyclo sportive «La Salève-Bornes-Glières».

Cette épreuve est inscrite au calendrier national. Elle compte aussi pour le challenge départemental avec trois autres courses :

- la Morzine Vallée d'Aulps le 19 juin
- la Grand Bo le 26 juin
- la Faucigny Glières le 4 septembre.

Fort de succès de l'an dernier, elle attend plus de 300 coureurs. L'épreuve est ouverte à tous. Cette année, trois circuits sont proposés :

- **le 144 km - 3100 m de dénivelé**
départ Thorens - arrivée Plateau des Glières
- **le 94 km - 1800 m de dénivelé**
départ Thorens - arrivée Plateau des Glières
- **le 52 km - 900 m de dénivelé**
départ Thorens - arrivée Thorens

Pour toutes informations ou inscriptions : www.cc-pays-filliere.fr/Cyclo sportive-Saleve-Bornes

Le comité d'organisation est à la recherche de bénévoles pour cette journée (signaleurs, dossards, ravitaillements...). Si vous souhaitez participer à l'organisation de cet événement, vous pouvez contacter l'équipe d'organisation : Communauté de Communes du Pays de Cruseilles au 04 50 08 16 16.

PARCOURS AVENTURE
TACTIQ

Cruseilles
(Parc des Dronières)
Haute-Savoie

TACTIQ Tél. 04 50 32 91 85 **OUVERT**
www.tactiqaventure.com

Envie d'aventure et de sensations fortes ?

Tactiq Aventure vous propose des parcours découvertes.

Tarif par personne

Parcours découverte :	14 €
Parcours vertige	
Adulte	20 €
Groupe (+ de 10 personnes) et étudiants	19 €
Jeune (-de 16 ans)	18 €

Ouverture

Ouvert toute l'année pour les groupes de + de 20 personnes

- Ouvert de 13h30 à 19h (dernier départ 17h00)
Avril - Mai - Octobre - Novembre les vacances, les week-ends et jours fériés
- Ouvert de 10h00 à 19h00 (dernier départ 17h00)
Juillet - Août tous les jours

Réservation et information : 04 50 32 91 85

www.tactiqaventure.com

Ouverture de la Structure Petite Enfance



La Maison de la Petite Enfance a ouvert ses portes aux enfants le 21 avril 2011.

Elle regroupe le Relais Assistantes Maternelles (R.A.M.) ainsi que la crèche/halte-garderie «Brin de Malice». «Brin de Malice» est gérée par l'association ALFA 3 A, basée à Ambérieu-en-Bugey qui compte à son actif la gestion de plusieurs structures petite enfance sur la région Rhône-Alpes. C'est par le biais d'un contrat de délégation de service public d'une durée de 6 ans qu'ALFA 3 A a été sélectionné par la Communauté de Communes.

ALFA 3 A prend en charge l'ensemble de l'activité crèche : accueil, repas, activités. Elle s'est également engagée à reprendre intégralement le personnel de la structure Touchatou à des conditions optimum.



La Communauté de Communes a construit et équipé le bâtiment avec l'aide financière de l'État, de la Région, du Département de la Haute-Savoie et de la C.A.F. Il s'agit d'un bâtiment basse consommation d'énergie qui s'inscrit dans la politique environnementale de la collectivité.

Cette crèche/halte-garderie ouvre dans un premier temps avec 20 places puis passera progressivement à 40 places. Une commission d'admission en crèche est en cours de constitution. Elle sera composée de responsables d'ALFA 3 A, d'élus et de parents.

Quant au Relais Assistantes Maternelles, les ateliers proposés sont en capacité d'accueillir chaque matin une trentaine d'enfants accompagnés de leur assistante maternelle.

Pour toutes informations concernant :

- Le Relais d'Assistantes Maternelles : vous pouvez contacter la responsable, Mme PERREARD-PECCI au 04 50 32 38 78
- La crèche/halte-garderie «Brin de Malice» : vous pouvez contacter la directrice Mme SOUKEUR au 04 50 64 02 53.

Les inscriptions
c'est avant le 8
juillet 2011 !!!

Transports scolaires 2011 - 2012

Les inscriptions au transport scolaire pour l'année scolaire 2011-2012
auront lieu du lundi 2 mai au vendredi 8 juillet 2011.

Toute demande déposée hors délai sans motif valable (déménagement ou attente d'affectation dûment justifiée) fera l'objet d'une majoration de 30 euros.

MODALITÉS D'INSCRIPTIONS

1 Où se procurer le dossier d'inscription ?

À partir du 18 avril 2011

- Renouvellement d'inscription : formulaire transmis par courrier aux élèves inscrits
- Sur www.ccpaysdecruiseilles.org/Services-de-la-CCPC/Transports-scolaires
- Dans les locaux de la CCPC
- Dans votre mairie de résidence
- Dans les écoles primaires pour les futurs 6^{ème}

3 Tarifs

	Du 2 mai au 8 Juillet 2011	Hors délais	Tarif duplicata
1 ^{er} enfant	80,00 €	110,00 €	5,00 €
2 ^{ème} enfant	65,00 €	65,00 €	
3 ^{ème} et plus	50,00 €	50,00 €	

2 Quand le déposer ?

Du 2 mai au 8 juillet 2011

Pour tous les élèves, même pour ceux en attente d'affectation.

4 Les pièces à joindre au dossier d'inscription

- Photo d'identité récente avec le nom et prénom de l'élève
- Règlement par chèque à l'ordre du Trésor Public ou en espèces



Carte envoyée au domicile à partir du 25 août 2011

Brèves

L'École de musique

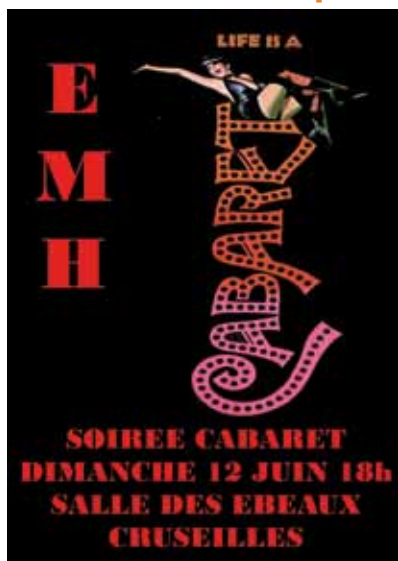

Après un échange interclasses avec les écoles de Cran Gevrier et La Roche sur Foron pour une journée «visite et concert à Paris», l'école de musique de Cruseilles retrouve son public haut-savoyard.

Le 25 mars dernier au Sappey, les classes d'éveil musical étaient sous les feux de la rampe pour un concert-vernissage du CD enregistré avec les écoles du Sappey et de Vovray-en-Bornes. Entre reprises et créations, ces jeunes artistes, accompagnés par les professeurs de l'école de musique ont proposé un moment musical sur «la musique des autres».

Mais la fin de l'année scolaire approche et après le concert des trois orchestres et les p'tits concerts

«Mini-mômes, Maxi-mômes» donnés en avril, l'école de musique vous propose la traditionnelle «Soirée Cabaret» le dimanche 12 juin à 18h00 à la salle des Ébeaux à Cruseilles, qui met en scène le JHBB (l'orchestre d'adultes) et la classe de chant.

Viendront ensuite les rendez-vous musicaux du mois de juin : les 16, 20 et 22 juin à 19h00 à l'école de musique (Salle Froidebise), et le 23 juin à 19h00 aux Ébeaux pour l'audition de fin d'année. Lors de ce concert «les BCBG» seront présents pour fêter ensemble l'ouverture d'un atelier musique actuelle et d'une classe de guitare basse à la rentrée prochaine à l'école de musique.

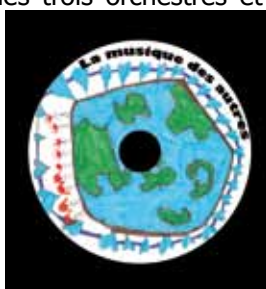

Pochette du CD

4^{ème} édition du Festival Petit Patapon du 16 avril au 7 mai 2011

Comme chaque année, la Bibliothèque Intercommunale André Dussollier donne, en ce mois d'avril, rendez-vous aux jeunes enfants avec le festival Petit Patapon qui leur est consacré.

Le thème retenu pour cette édition est celui «des quatre éléments». Partons donc ensemble à la découverte du feu, de l'air, du vent et de l'eau à travers spectacles, livres et films adaptés au public 0-6 ans et proposés dans différents lieux du bassin annécien et genevois.

Pour ce festival 2011, Jeanne Ashbé, auteur et illustratrice belge de livres pour enfants, notamment de «Où va l'eau?», sera présente et animera une soirée-débat sur le thème «Comment et pourquoi lire des livres à des tout-petits?».

La bibliothèque vous propose également le spectacle «Ah ! l'eau» de la Compagnie Rêves et Chansons (de et par Isabelle Noël), le mardi 3 mai à 10h00. Spectacle dès 5 ans (50 à 60 min).

Entrée gratuite sur réservation au 04.50.44.22.85.

Pour toutes les informations concernant le déroulement des différentes animations de ce festival unique en son genre dans la région : petit.patapon.over-blog.com ou www.biblioccpayscruseilles.net.

Agenda



Allonzier la Caille

22 mai : Vide grenier

Andilly

4, 5, 11, 12 et 13 juin : Les Grandes Médiévales

Cernex

15 mai de 8h à 17h : Vide grenier, démonstrations canines et ateliers pour enfants

18 juin : Fête de la musique

Copponex

2 juin : Tournoi de l'amitié au stade

5 juin : 5^{ème} édition la Coppandy du Salève - 5 parcours VTT, 4 marches famille au choix www.coppandy.org

18 juin : Journée Newlook - Comment changer de style, mettre en valeur ses atouts

26 juin : Descente du Rhône en canoë-kayak www.equilibre-s-et-sante.fr

14 juillet : repas, bal gratuit et défilé de lampions

Cruseilles

19 au 21 mai : Exposition «La guerre d'Algérie, une exigence de vérité», salle de réunion du gymnase de 9h à 18h

20 mai : Marché du soir et troc plantes

28 mai : Concert de printemps au Gymnase des Ébeaux

10 juin : Critérium du Dauphiné Libéré - passage Grand'Rue à 15h

12 juin à 18h : Soirée cabaret au gymnase

16 juin : Pré Curieux (bateau et visite commentée) et Palais Lumière (visite commentée) organisé par Cruseilles en marche

17 juin : marché du soir et fête de la musique

19 juin : course cycliste «Tour des Pays de Savoie» passage à 11h45 Grand'Rue/route de l'Usine/route du Suet/route de Deyrier

23 juin : Audition fin d'année de l'école de musique et concert BCBG

26 juin : 21^{ème} Rallye auto des Bornes

11 et 18 juillet de 16h à 19h : Don du sang salle des Ebeaux

15 juillet : Coup de soleil sur le marché du soir (animations, jeux de plage, jeux d'été...)

19 août : Marché du soir international - concours photo de marché d'ici et d'ailleurs

22 juillet au 5 août : Tournoi de Tennis Open Officiel

Cuvat

25 juin à 14h : Fête du village

Le Sappey

19 juin : Fête du village

Menthonnex-en-Bornes

9 et 10 juillet : Fête du village

Saint-Blaise

25 juin : Feux de la Saint Jean

Villy-le-Bouveret

2 et 3 juillet : Fête Paysanne

Villy-le-Pelloux

15 mai : Fête du village

Vovray-en-Bornes

6 et 7 août : Fête du village



Un peu d'histoire...

La Commune doit, sans doute, son nom à une tradition ancienne d'élevage : Villie-les-Boveres: village où l'on élève les bœufs.

On appelle couramment les habitants de Villy-le-Bouveret : Lou Favis - Les Favis: les mangeurs de fèves.

Mangeurs de fèves dans un village où on élève des bovins: éléments pris comme en-tête de la commune en 1990: c'est le blason de la commune.

Nombre d'habitants	600 (estimation recensement 2011)
Superficie	3.45 km ²
Altitude	min.: 626 m / max.: 802 m
Nombre d'entreprises	7
Site Internet	www.villy-le-bouveret.fr



«On y cultive surtout le froment, l'avoine et le sainfoin et l'on y récolte quantité de pommes et de poires à cidre. Quelques particuliers se mettent à faire de l'apiculture. En fait d'industrie, nous ne pouvons que citer que les moulins FALCONNET sur les Usses, le moulin TISSOT au confluent du Verey et les forges SUBLET» (Dictionnaire des Communes 1904).

Historiquement, Villy-le-Bouveret a été longtemps liée à Menthonnex-en-Bornes. Elle dépendait en majeure partie de la Seigneurie de TURCHET, par contre, Menthonnex-en-Bornes appartenait à la paroisse de Villy-le-Bouveret jusqu'en 1701.

Villy-le-Bouveret est l'une des plus petites communes françaises à être jumelée avec un village allemand en 1984, Gutenberg, (jolie montagne) à 7 kms à l'Ouest de Bad-Kreuznach et à 35 kms à l'Ouest de Mayence dans le Rhein-Land.

La vie associative...

C'est plus d'une douzaine d'associations qui rythment la vie de notre commune dont le Cercle Rural, la plus importante qui organise des manifestations tout au long de l'année (banquet des barbues, fête paysanne, crèche vivante de Noël, galette des Rois...)

Au mois de mai, se déroule, chaque année, une course de mobylettes anciennes organisée par Moby-Mythic. Elle aura lieu, cette année, le samedi 7 mai.

Le premier week-end du mois de juillet est marqué par la traditionnelle fête paysanne organisée par le Cercle Rural. À cette occasion, venez découvrir les métiers d'antan les 2 et 3 juillet prochain, et profitez de l'ambiance festive et conviviale.



La vie économique...

Diverses activités artisanales et agricoles sont présentes sur la commune (charpentier, garage de machines agricoles, entreprise de travaux publics, dépannage et bricolage, peintre...). On compte de nombreux talents qui exercent en poterie, peinture, artisanat...

Trois exploitations agricoles rappellent le caractère agreste de Villy-le-Bouveret avec vente directe de fromages, pommes et jus de fruits produits sur place.

La vie scolaire et extrascolaire...

Ce sont 70 enfants du 3^{ème} cycle, répartis en 3 classes, qui sont scolarisés à Villy-le-Bouveret. Les élèves du 1^{er} et 2^{ème} cycle sont accueillis à Menthonnex-en-Bornes dans

le cadre d'un regroupement pédagogique. Un projet de nouvelle école, porté par la Communauté de Communes du Pays de Cruseilles, est en cours. Pour distraire nos enfants, une aire de jeux avec terrain de football, table de ping-pong, mur de tennis, agospace, jeux d'enfants et toilette sèche sont mis à disposition des habitants.

